

MINISTÈRE AUPRES DU PREMIER MINISTRE
CHARGE DE L'ÉCONOMIE ET DES FINANCES

RÉPUBLIQUE DE CÔTE D'IVOIRE
Union-Discipline-Travail

DIRECTION GÉNÉRALE DU TRÉSOR ET DE LA
COMPTABILITE PUBLIQUE
DIRECTION DE LA MICROFINANCE

NOTE CONJONCTURELLE SUR LE SECTEUR DE LA MICROFINANCE AU QUATRIÈME TRIMESTRE 2015

SOMMAIRE

LISTE DES ILLUSTRATIONS	3
LISTE DES SIGLES	4
INTRODUCTION	5
I- EVOLUTION DES PRINCIPAUX INDICATEURS D'ACTIVITE	5
1- <i>Nombre de SFD en activité</i>	5
2- <i>Évolution de la clientèle</i>	5
3- <i>Collecte de l'épargne</i>	6
4- <i>Activité de crédit</i>	7
a. <i>Distribution du crédit</i>	7
b. <i>Situation du portefeuille de crédit</i>	8
5- <i>Évolution des fonds propres et des actifs nets du secteur</i>	8
II- SITUATION ET PART DE MARCHÉ DES PRINCIPAUX SFD	1
1- <i>Répartition de la clientèle par SFD</i>	1
2- <i>Collecte de l'épargne</i>	1
a. <i>Répartition de l'épargne par SFD</i>	1
b. <i>Montant moyen des dépôts par client</i>	10
3- <i>Activité de crédit</i>	11
a. <i>Nombre de bénéficiaires des crédits par SFD</i>	11
b. <i>Montant des crédits distribués par SFD</i>	1
c. <i>Montant moyen des crédits distribués</i>	12
d. <i>Encours du portefeuille de crédits par SFD</i>	13
e. <i>Qualité du portefeuille de crédits par SFD</i>	14
4- <i>Situation financière</i>	14
a. <i>Situation des actifs nets</i>	14
b. <i>Situation des fonds propres</i>	15
CONCLUSION	16
ANNEXES	17

LISTE DES ILLUSTRATIONS

Figure 1 : Évolution de l'encours des dépôts	6
Figure 2 : Situation des prêts distribués	7
Figure 3 : Évolution des fonds propres et des actifs nets.....	8
Figure 4 : Nombre de clients par SFD.....	1
Figure 5 : Epargne collectée par SFD.....	10
Figure 6 : Montant moyen des dépôts par épargnant	11
Figure 7 : Nombre de crédits distribués par SFD	11
Figure 8 : Montant des crédits distribués par SFD.....	1
Figure 9 : Montant moyen des crédits distribués	13
Figure 10 : Encours du portefeuille de crédit	13
Figure 11 : Portefeuille à risque par SFD au 30 Septembre 2015	14
Figure 12 : Répartition des actifs nets par SFD	15
Figure 13 : Situation financière par SFD	16
Tableau 1 : Évolution de la qualité du portefeuille global des SFD.....	8

LISTE DES SIGLES

<i>SFD</i>	: <i>Système Financier Décentralisé</i>
<i>SA</i>	: <i>Société Anonyme</i>
<i>UNACOOPEC-CI</i>	: <i>Union Nationale des Coopératives d'Épargne et de Crédit de Côte d'Ivoire</i>
<i>RCMEC-CI</i>	: <i>Réseau des Caisses Mutuelles d'Épargne et de Crédit de Côte d'Ivoire</i>
<i>GES-CI</i>	: <i>Groupe d'Épargne et de Soutien en Côte d'Ivoire</i>
<i>FIDRA</i>	: <i>Fonds International pour le Développement de la Retraite Active</i>
<i>CAC</i>	: <i>Compagnie Africaine de Crédit</i>
<i>CEDAICI</i>	: <i>Caisse d'Épargne pour le Développement Agricole et Industriel de la Côte d'Ivoire</i>
<i>AMIFA</i>	: <i>Atlantic Microfinance for Africa</i>
<i>DGTCP</i>	: <i>Direction Générale du Trésor et de la Comptabilité Publique</i>
<i>DM</i>	: <i>Direction de la Microfinance</i>
<i>BCEAO</i>	: <i>Banque Centrale des États de l'Afrique de l'Ouest</i>
<i>PME</i>	: <i>Petite et Moyenne Entreprise</i>
<i>PMI</i>	: <i>Petite et Moyenne Industrie</i>
<i>PAR</i>	: <i>Portefeuille à Risque</i>

INTRODUCTION

L'analyse de l'évolution du secteur de la microfinance au dernier trimestre de l'année 2015, porte sur 31 structures ayant transmis leur rapport d'activités.

Ce document décrit la situation générale des principaux indicateurs d'activité (section 1) ainsi que les parts de marché des SFD les plus importants (section 2).

I- EVOLUTION DES PRINCIPAUX INDICATEURS D'ACTIVITE

1- Nombre de SFD en activité

Le secteur de la microfinance enregistre 62 SFD agréés à fin décembre 2015. Ces structures totalisent environ 302 points de service répartis sur le territoire national comme suit :

04 unions coopératives, à savoir :

- l'UNACOOPEC-CI qui compte 131 point de services;
- le RCMEC-CI qui compte 34 points de services ;
- le REMU-CI qui compte 8 points de services;
- la MUTAS RCEMAF qui compte 10 points de services ;
- 14 sociétés anonymes (SA), qui comptent 50 points de services ;
- 44 caisses unitaires qui comptent 69 points de services.

2- Évolution de la clientèle

Le nombre de membres, clients ou bénéficiaires a connu une hausse en passant de 981 004 au 30 septembre 2015 à 995 632 au 31 décembre 2015, soit une hausse de 1,5%. Cette hausse est due essentiellement à l'UNACOOPEC-CI et ADVANS dont le nombre de membres a augmenté respectivement de 12.832 et de 4 717 ce qui représente respectivement 87,7% et 32,2% du nombre de clients ou membres supplémentaires enregistrés globalement dans le secteur.

Cette clientèle est composée majoritairement d'hommes (57,7%), suivis de femmes (33,9%) et de personnes morales (8,4%). (Voir figure 1). La structure de la clientèle reste quasiment inchangée par rapport aux trimestres précédents.

Figure1 : Evolution de la clientèle par type de clients

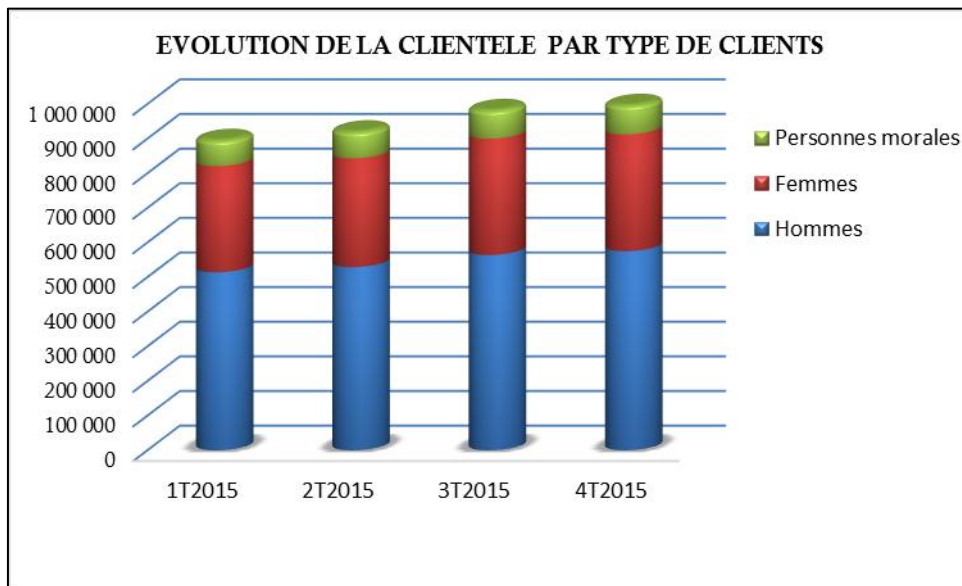

Source DGTCP/DM

3- Collecte de l'épargne

L'épargne mobilisée par le secteur de la microfinance continue de s'accroître à l'instar des trimestres précédents. Elle est passée de 166,7 milliards de F CFA au 30 septembre 2015 pour atteindre 178,1 milliards au 31 décembre 2015, soit une hausse de 6,8% (voir figure 2).

Cette évolution est essentiellement imputable à MICROCRED-CI, UNACOOPEC-CI, ADVANS-CI et dans une moindre mesure GES-CI et RCEMEC. En effet, l'épargne de ces cinq SFD a augmenté de 7,35 milliards de F CFA par rapport au trimestre précédent, soit 64,4% des dépôts supplémentaires collectés dans le secteur au cours du quatrième trimestre 2015.

Figure 2 : Evolution de l'encours des dépôts

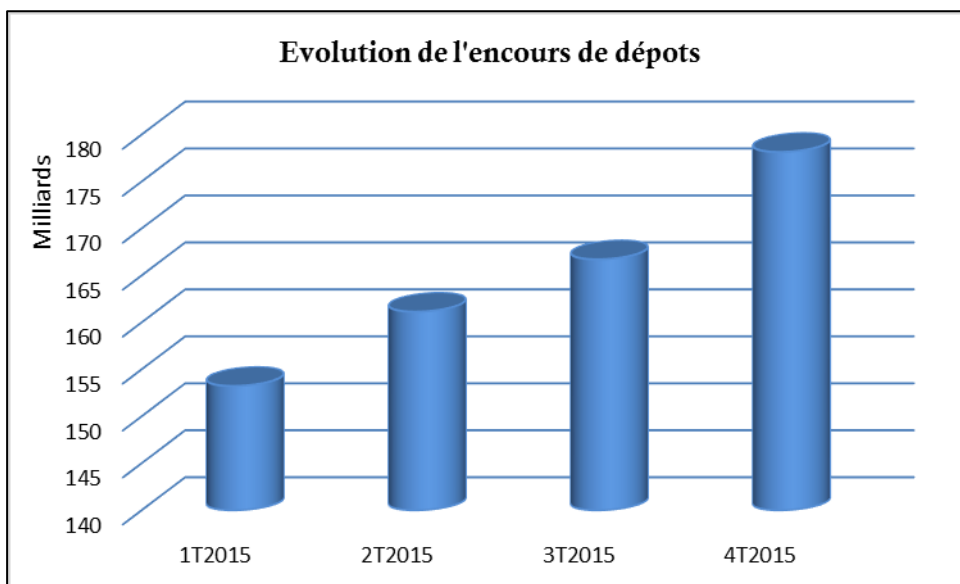

Source : DGTCP/DM

4- Activité de crédit

a. Distribution du crédit

A l'instar du nombre de nouveaux crédits décaissés, le montant des crédits décaissés connaît une hausse par rapport au trimestre précédent.

Le quatrième trimestre 2015 est nettement plus dense que le quatrième trimestre 2014 en termes d'activité de crédit. En effet, au cours de ce trimestre, les SFD ont accordé 99 673 crédits pour un montant de 53,8 milliards de F CFA contre 63 377 crédits pour un montant de 42,0 milliards de F CFA enregistrés l'année dernière sur la même période (voir figure 3).

Figure 3 : situation des prêts distribués

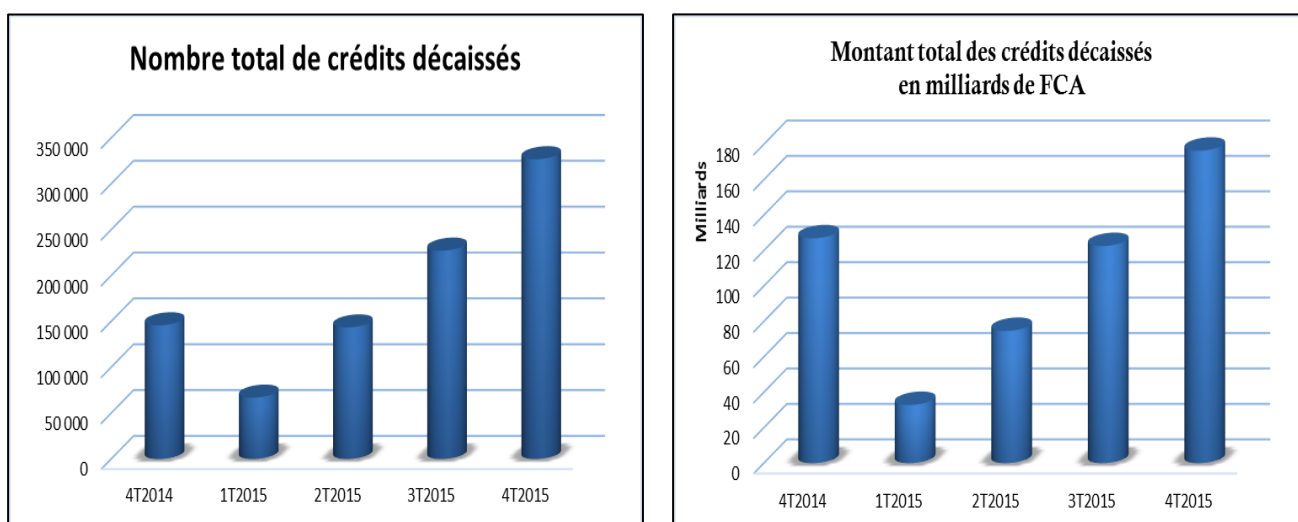

Source DGTCP/DM

b. Situation du portefeuille de crédit

L'encours du portefeuille de crédits détenu par l'ensemble des SFD ressort à 140,9 milliards de F CFA au 31 décembre 2015 contre 127,8 milliards de F CFA au 30 septembre 2015, soit une hausse de 10,2 %.

Cependant, ce portefeuille de crédits demeure toujours dégradé en raison de la forte détérioration des portefeuilles de crédits des deux plus grands réseaux coopératifs que sont l'UNACOOPEC-CI et le RCMEC-CI. Ils enregistrent respectivement un taux de portefeuille à risque à plus de 90 jours de 18,9% et 15,2% au 31 décembre 2015 contre respectivement 19,3% et 21,5% au 31 septembre 2015.

Ces taux sont largement au-delà des normes admises dans le secteur (cf. tableau 1).

Tableau 1 : Évolution de la qualité du portefeuille global des SFD

Rubriques	31/03/2015	30/06/2015	30/09/2015	31/12/2015
Encours des crédits	103 596 684 307	116 366 965 110	127 817 879 188	138 180 566 340
PAR à 30 jours (norme <5%)	10,5%	9,9%	10,9%	10,57%
PAR à 90 jours (norme <3%)	8,2%	9,1%	8,9%	8,81%
PAR à 180 jours (norme <2%)	5,8%	5,2%	7,7%	6,11%

Source : DGTCP/DM

5- Évolution des fonds propres et des actifs nets du secteur

Bien que les fonds propres du secteur soient négatifs, ils ont connu une amélioration considérable entre le troisième et le quatrième trimestre 2015. Ils sont passés de -6,3 milliards de F CFA au 30 septembre 2015 à -2,06 milliards le 31 décembre 2015. Ce déficit en fonds propre incombe surtout à l'UNACCOPEC-CI qui connaît des difficultés malgré les mesures prises par l'Etat pour son redressement. Ses fonds propres ressortent à -21,9 milliards de F CFA au 31 décembre 2015 contre -22,3 milliards de F CFA au 30 septembre 2015.

Grâce aux performances des autres SFD, notamment des sociétés, le secteur, en dehors de l'UNACCOPEC-CI et du RCMEC-CI dispose de fonds propres d'un montant de 18,9 milliards de F CFA en septembre 2015 et de 23,7 milliards F CFA en décembre 2015.

Par ailleurs, le total bilan du secteur (actifs nets) a connu une hausse en passant de 205,3 milliards au troisième trimestre à 231,5 milliards au quatrième trimestre 2015, soit un accroissement de 12,5%, ce qui traduit une hausse constante du niveau d'activité général du secteur. (Voir figure 4).

Figure 1 : Évolution des fonds propres et des actifs nets

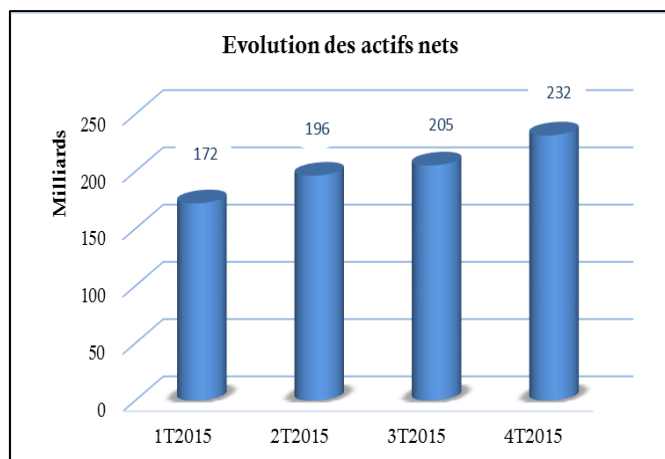
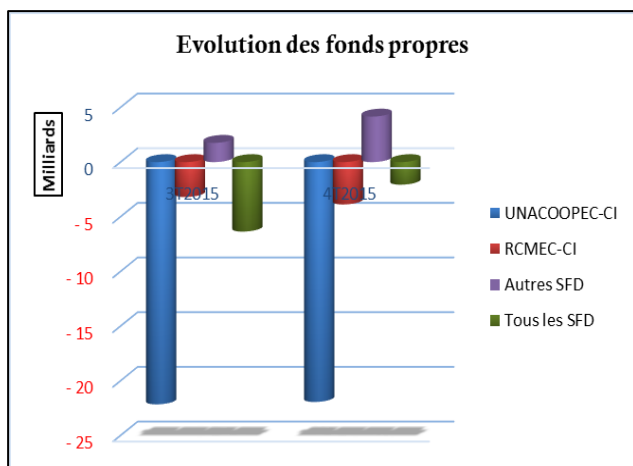

Source : DGTCP/DM

II- SITUATION ET PART DE MARCHÉ DES PRINCIPAUX SFD

1- Répartition de la clientèle par SFD

Bien que l'UNACOOPEC-CI continue de perdre du terrain, elle reste toujours le leader du secteur avec 65,9% de part de marché en termes de clientèle, suivi de MICROCRED-CI (7,3%), du RCMEC-CI (5,9%) et de ADVANS-CI (3,9%) au 31 décembre 2015. (Voir figure 5).

Figure 2 : Nombre de clients par SFD

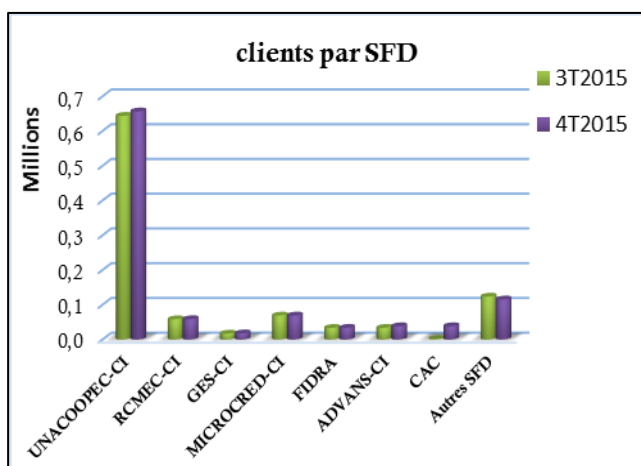

Source : DGTCP/DM

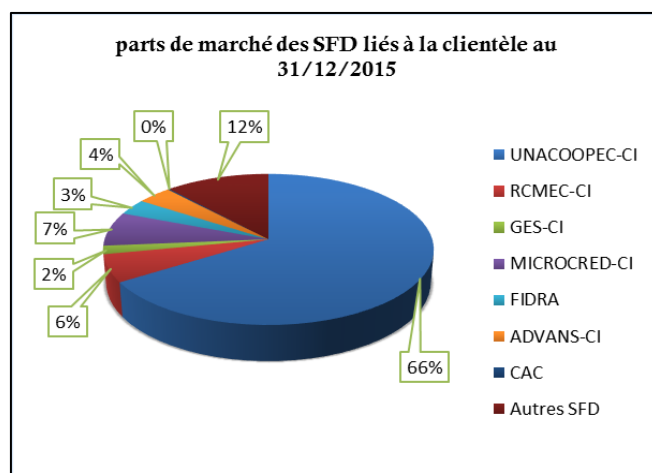

2- Collecte de l'épargne

a. Répartition de l'épargne par SFD

L'UNACOOPEC-CI enregistre une légère hausse des dépôts de ses membres pour atteindre 92,8 en décembre 2015 contre 90,8 milliards de FCFA en septembre 2015. Ce réseau

maintient sa place de première dans le secteur en termes de mobilisation de l'épargne avec 52,1% de part de marché.

ADVANS-CI et CAC avec respectivement chacun 6,9% et 6,1% de part de marché au 31 décembre 2015, occupent la quatrième et la cinquième place derrière FIDRA qui enregistre 7,5% à la même date.

Par ailleurs, MICROCRED-CI conserve sa deuxième place derrière l'UNACOOPEC-CI avec 12,7% de l'épargne mobilisée au 31 décembre 2015 contre 12,1% au 30 septembre 2015.

Le RCMEC-CI détient 3,2% de l'épargne, soit la plus petite part de marché du secteur, parmi les SFD les plus importants (voir figure 6).

Figure 3 : Epargne collectée par SFD

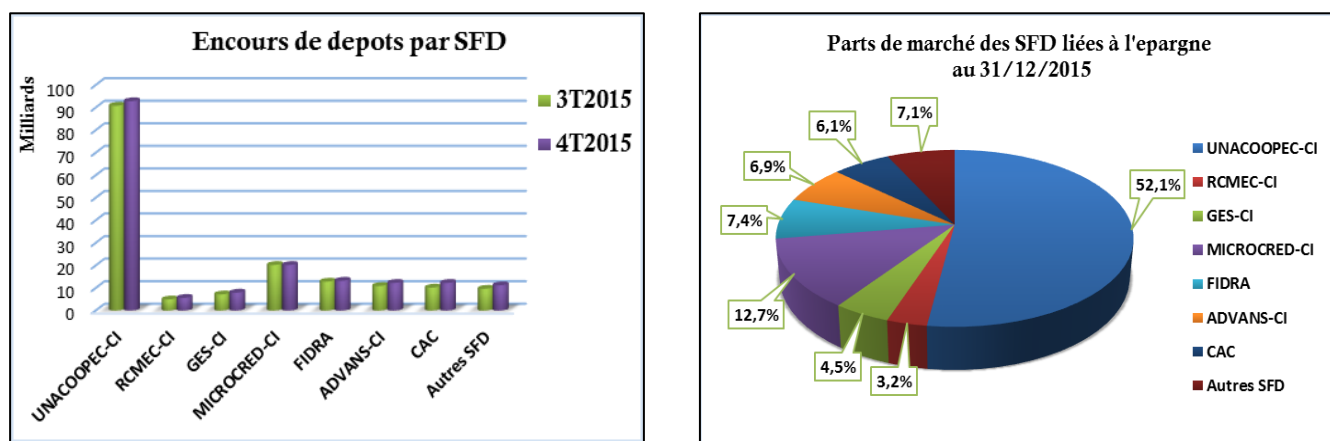

Source : DGTCP/DM

b. Montant moyen des dépôts par client

L'épargne moyenne collectée dans le secteur en décembre 2015 (181 212 F CFA) est plus importante que celle enregistrée en septembre 2015 (172 738 F CFA). Cette hausse a été observée dans la quasi-totalité des structures, notamment à CAC (+20,66%), au RCMEC-CI (+14,02%) à ADVANS (+12,7%), à GESCI (10,9%), à FIDRA (3,20%) et à l'UNACOOPEC-CI (+ 2,28).

La CAC occupe le premier rang avec un dépôt moyen de 1 012 390 F CFA au 31 décembre 2015 suivi de GES-CI qui conserve sa deuxième place avec 445 022 F CFA à la même date. Viennent ensuite FIDRA (391 631F CFA), ADVANS-CI (319 890 F CFA), MICROCRED-CI (307 727 F CFA) et l'UNACOOPEC-CI (141 437 F CFA). Le RCMEC-CI représente

l'institution où les membres épargnent le moins, avec un dépôt moyen par membre de 96 077 F CFA.

Figure 4 : Montant moyen des dépôts par épargnant

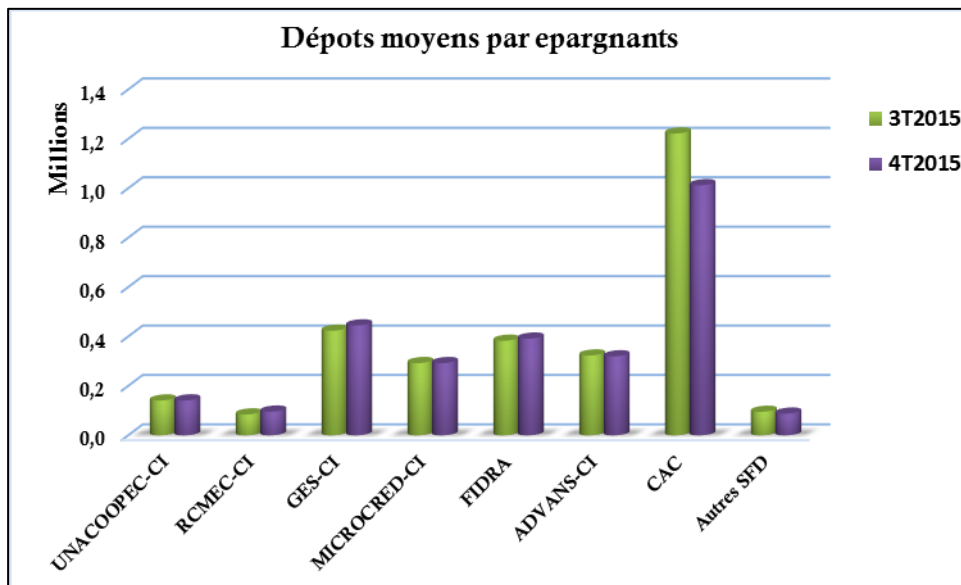

Source : DGTCP/DM

3- Activité de crédit

a. Nombre de bénéficiaires des crédits par SFD

Le FIDRA reste de loin l'institution qui octroie plus de crédits même si sa part de marché en ce qui concerne le nombre de crédits décaissés est passée de 61,0% au troisième trimestre à 46,8% au quatrième trimestre 2015. Sa première place s'explique par la prise en compte des avances sur pensions accordées à ses clients retraités dans la détermination du nombre total de crédit décaissés.

L'UNACOOPEC-CI maintient sa deuxième place devant MICROCRED-CI. Au cours de ce trimestre, ce réseau a décaissé 32% des crédits octroyés dans le secteur contre 6,2% pour MICROCRED-CI.

Quant à ADVANS-CI-CI et RCMEC-CI, ces deux structures détiennent respectivement 3,3% et 2,2% des crédits octroyés. CAC (0,9%) et GES-CI (0,7%) arrivent en dernière position parmi les plus importantes structures.

Figure 5 : Nombre de crédits distribués par SFD

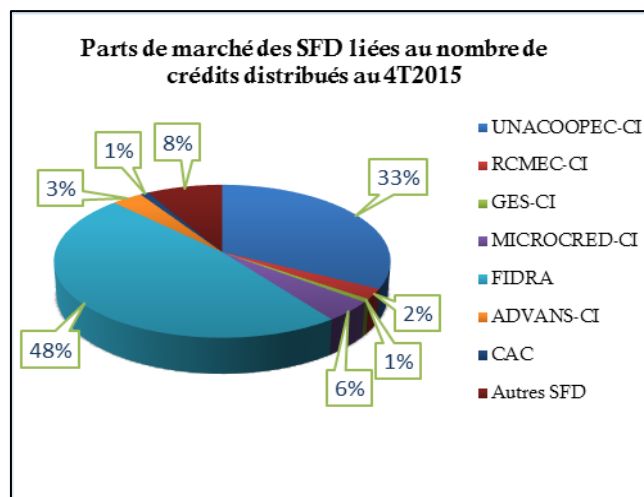
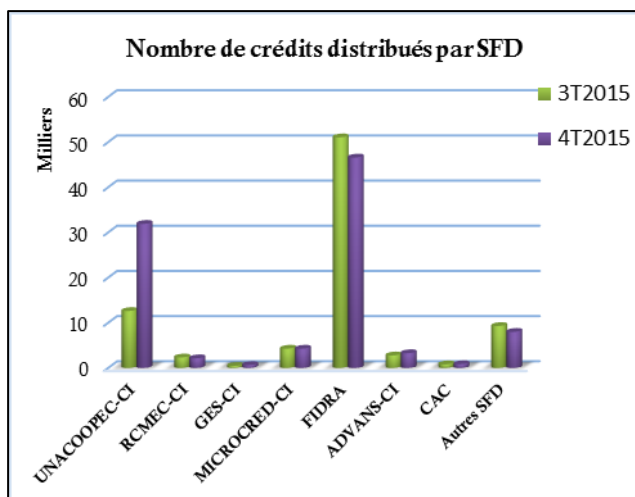

Source : DGTCP/DM

b. Montant des crédits distribués par SFD

En ce qui concerne le volume de crédits distribués, MICROCREC-CI conserve encore la première place malgré avec une légère hausse de sa part de marché qui est passée de 24,8% au deuxième trimestre à 26,9% au troisième trimestre 2015.

ADAVANS-CI conforte sa deuxième place avec 22,2% du montant des crédits octroyés devant l'UNACOOPEC-CI (18,8%), CAC (8,1%), FIDRA (8,0%) et GES-CI (6,1%). Les performances de RCMEC-CI restent marginales avec 0,4% de part de marché en raison des difficultés financières auxquelles cette structure est confrontée (voir figure 9).

Figure 6 : Montant des crédits distribués par SFD

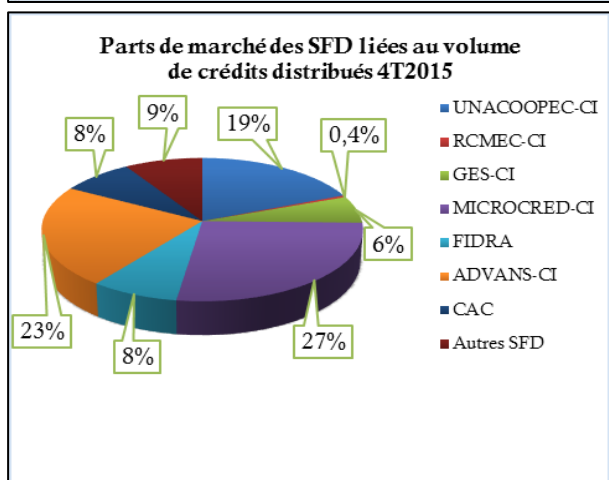
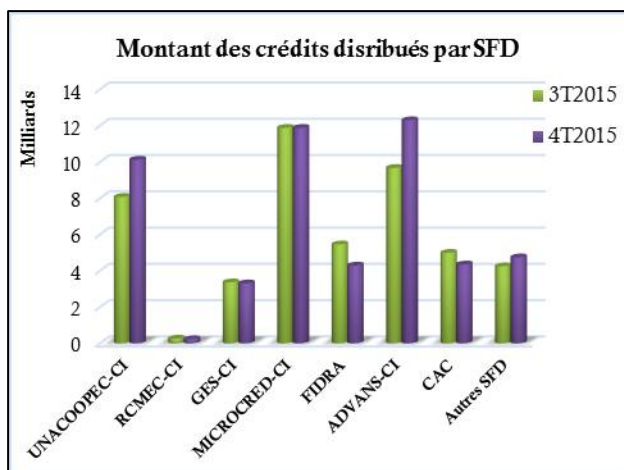

Source : DGTCP/DM

c. Montant moyen des crédits distribués

L'ensemble des SFD détient un montant moyen de crédit de 539 867 F CFA au quatrième trimestre contre 572 221 F CFA au troisième trimestre, soit une baisse de 5,6% par rapport au trimestre précédent.

Cette baisse est imputable à GES-CI et CAC qui ont enregistré une forte baisse de leur crédit moyen.

Au quatrième trimestre 2015, CAC et GES-CI octroient des crédits nettement supérieurs aux autres principaux SFD. En effet, le crédit moyen par emprunteur décaissé par CAC se situe à 5 064 496 F CFA et à 4 908 009 F CFA pour GES-CI.

ADVANS-CI enregistre la 3^{ème} meilleure performance avec un crédit moyen de 3 740 258 F CFA suivi de MICROCRED-CI (2 347 998 F CFA).

RCMEC-CI et FIDRA décaissent des crédits de montants nettement inférieurs avec respectivement 104 451 F CFA et 91 912 F CFA (voir figure 10).

Figure 7 : Montant moyen des crédits distribués

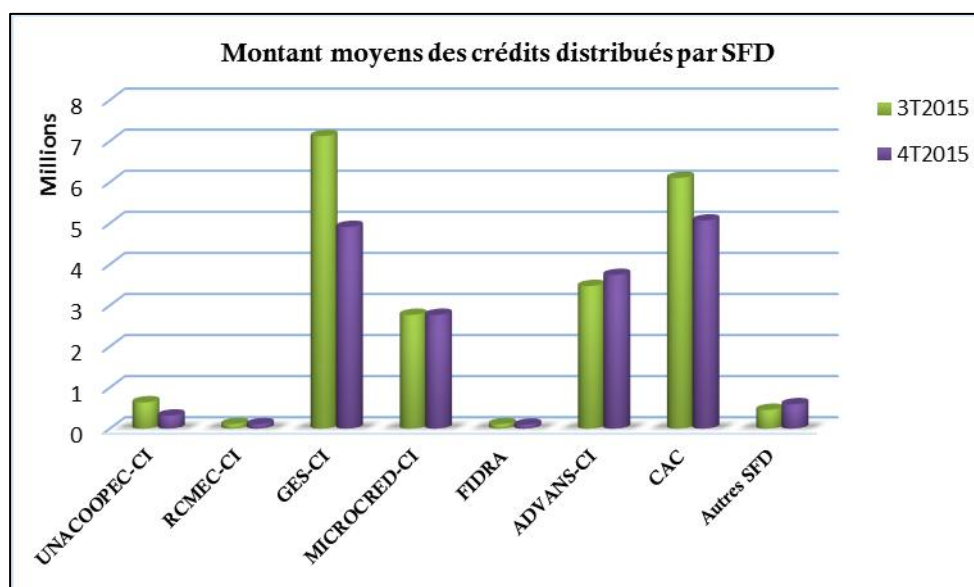

Source : DGTCP/DM

d. Encours du portefeuille de crédits par SFD

Grâce à leurs bonnes performances enregistrées dans la distribution des crédits de septembre à décembre 2015, des structures ont connu de fortes augmentations de leur encours de crédits au cours de cette période, ADVANS-CI (+25,5%), CAC (+10,1%) et d'autres dans une moindre mesure, GES-CI (+ 8,4%) et l'UNACCOPEC-CI (+8,3%). Par contre, RCEMEC-CI et FIDRA connaissent une baisse de leur portefeuille de crédit de respectivement - 2,7% et - 0,3%.

De même, certaines structures ont amélioré leur part de marché notamment celle d'ADVANS-CI qui passe de 14,4% à 16,3%,

Cette performance s'est faite au détriment de MICROCRED-CI et de FIDRA dont les parts de marché chutent respectivement de 27,8% à 27,1% et de 4,9% à 4,4% de septembre à décembre 2015.

Figure 8 : Encours du portefeuille de crédit

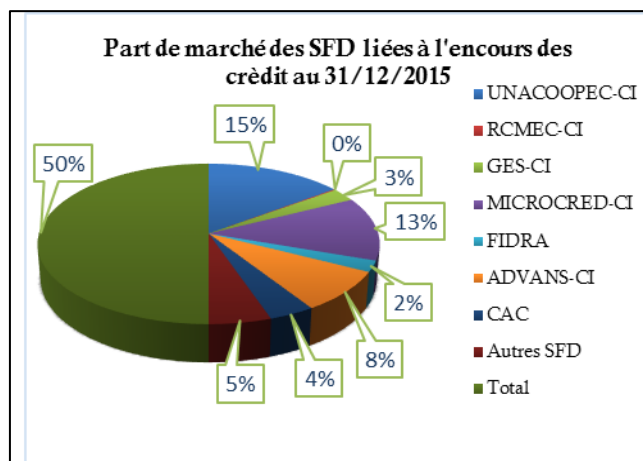
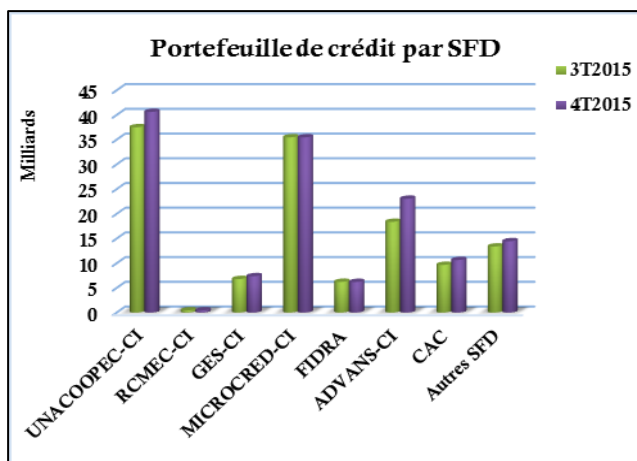

Source : DGTCP/DM

e. Qualité du portefeuille de crédits par SFD

De l'analyse de cet indicateur, il ressort que les SFD de type SA détiennent des portefeuilles de crédits relativement sains et de bonne qualité. Leurs taux de dégradation sont nettement en dessous des limites autorisées. Par contre, les SFD de type coopératif ou mutualiste présentent toujours des portefeuilles de crédits dégradés à l'image du RCMEC-CI et de l'UNACOOPEC-CI. En effet, le taux du portefeuille de crédit à risque à plus de 30 jours et celui à plus de 90 jours de ces deux réseaux, dépasse largement les plafonds fixés par les normes définies par la réglementation. Cependant, une amélioration de leur qualité du portefeuille a été observée au quatrième trimestre 2015 (voir figure 12).

Figure 9 : Portefeuille à risque par SFD au 31 Décembre 2015

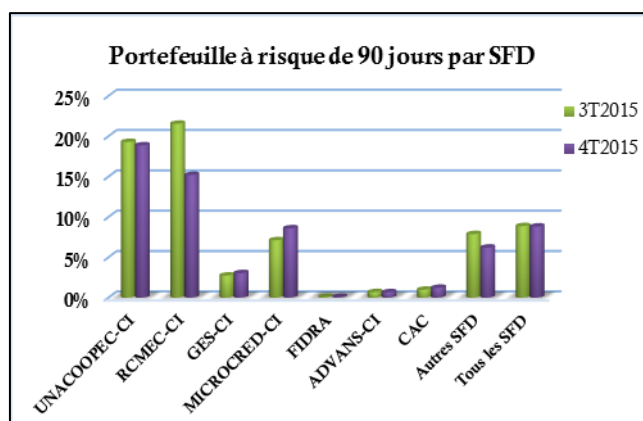
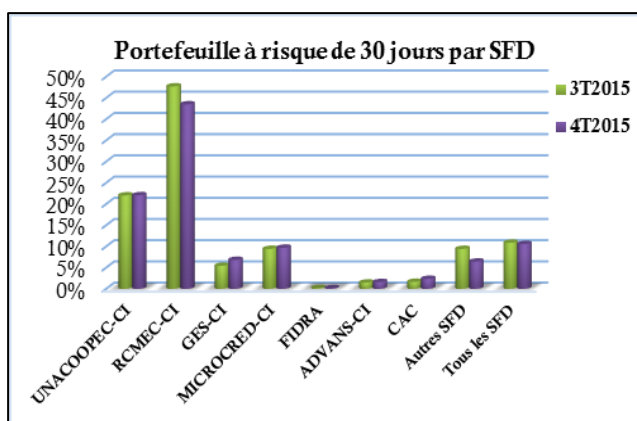

Source : DGTCP/DM

4- Situation financière

a. Situation des actifs nets

De façon générale les actifs nets du secteur ont connu une amélioration. Ils sont passés de 205,3 milliards F CFA de septembre 2015 à 231,5 milliards en décembre 2015, soit une hausse de 12,8%. Cet accroissement est imputable au RCMEC-CI, à CAC et à

ADVANS-CI qui enregistrent respectivement 25,9 % ; 24,1% et 21,3% d'augmentation de leurs actifs au cours de ce trimestre.

En terme de part de marché, MICROCRED-CI chute de 20,3% en septembre 2015 à 18,7% en décembre 2015. Dans le même temps, celles de CAC et d'ADVANS s'améliorent en passant respectivement de 5,7% à 6,2% pour l'un et de 10,6% à 11,0% pour l'autre.

Figure 10 : Répartition des actifs nets par SFD

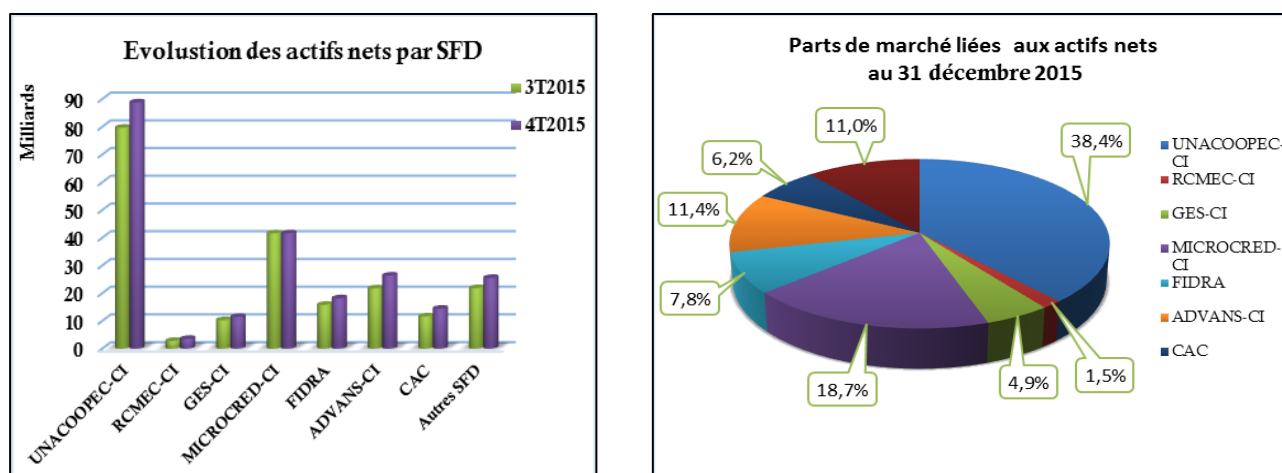

Source : DGTCP/DM

b. Situation des fonds propres

Les fonds propres de l'UNACOOPEC-CI restent fortement dégradés avec -21,9 milliards au quatrième trimestre contre -22,1 milliards au trimestre précédent. Elles se sont légèrement améliorées au cours du quatrième de + 0,2 milliards. En outre, le RCMEC-CI présente un déficit en fonds propres moins prononcé que celui de l'UNACOOPEC-CI avec -3, 8 milliards. (Voir figure 14).

En plus, il faut relever un renforcement des fonds propres de tous les autres principaux SFD grâce à des résultats excédentaires réalisés ce dernier trimestre.

Figure 11 : Situation financière par SFD

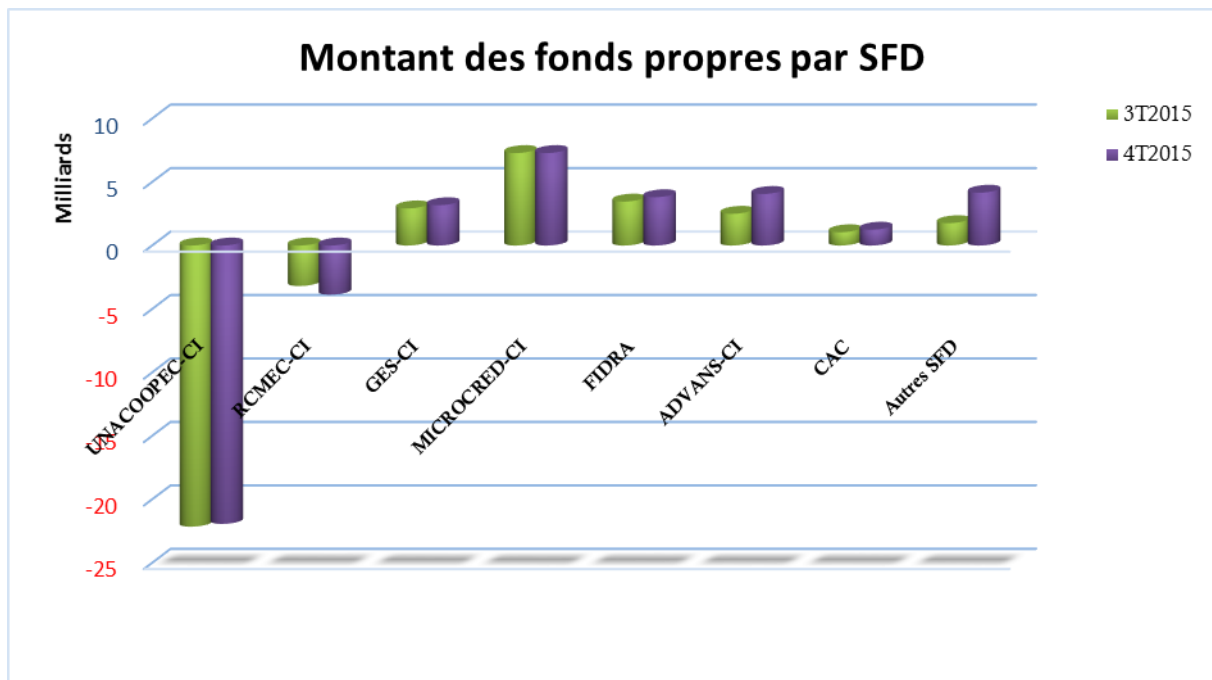

Source : DGTCP/DM

CONCLUSION

La situation du secteur de la microfinance a connu une amélioration pendant le quatrième trimestre 2015 par rapport à l'évolution de la clientèle, à l'augmentation du volume de l'épargne et au crédit. Cependant, cette hausse continue du niveau d'activité ne doit pas masquer la situation globalement préoccupante du secteur dont le déficit en fonds propres se situe à -2,06 milliards à la fin du quatrième trimestre 2015.

En analysant la répartition des parts de marché des principaux SFD, il ressort que l'UNACOOPEC-CI bien que défaillante et en perte de vitesse se taille la plus grande part des marchés aussi bien au niveau de la clientèle qu'au niveau de l'épargne. En outre, les SFD de type SA continuent d'être très performant en matière de crédit.

ANNEXES

Nombre de membres ou clients

SFD	4T2014	1T2015	2T2015	3T2015	4T2015
UNACOOPEC-CI	543 774	583 591	598 897	643 737	656 569
RCMEC-CI	56 938	57 195	58 083	58 412	58 742
GES-CI	16 432	16 880	16 879	16 952	17 890
MICROCRED-CI	57 233	62 040	65 857	69 104	72 623
FIDRA	32 416	32 915	33 257	33 490	33 794
ADVANS-CI-CI	22 089	25 826	29 070	33 677	38 394
CAC	1 198	4 531	6 855	1 985	2 167
Autres SFD	98 414	111 538	110 272	123 647	115 453
Total	828 494	894 516	919 170	981 004	995 632

Encours des dépôts (en F CFA)

SFD	4T2014	1T2015	2T2015	3T2015	4T2015
UNACOOPEC-CI	88 518 035 698	91 746 218 160	93 144 627 275	90 820 838 548	92 862 915 086
RCMEC-CI	4 745 405 583	4 763 118 314	5 039 369 849	4 938 907 336	5 631 570 696
GES-CI	6 735 408 575	6 771 895 916	6 995 984 544	7 179 351 750	7 961 447 770
MICROCRED-CI	18 398 556 095	18 504 460 923	19 747 160 272	20 219 322 547	20 219 322 547
FIDRA	10 099 078 640	10 925 679 849	11 740 223 630	12 823 225 196	13 234 762 650
ADVANS-CI-CI	4 804 117 990	6 020 043 477	7 509 671 410	10 890 610 243	12 281 857 892
CAC	3 697 566 933	5 241 786 220	8 164 231 739	10 178 271 179	10 829 536 932
Autres SFD	9 735 747 242	9 251 280 982	8 794 835 085	9 660 257 835	11 217 888 101
Total	146 733 916 756	153 224 483 841	161 136 103 804	166 710 784 634	178 142 148 769

Nombre de crédits distribués au cours du trimestre

SFD	4T2014	1T2015	2T2015	3T2015	4T2015
UNACOOPEC-CI	10 208	3 619	7 172	12 629	31 920
RCMEC-CI	1 522	1 544	1 935	2 342	2 160
GES-CI	1 142	573	575	472	673
MICROCRED-CI	6 160	4 274	4 482	4 291	6 173
FIDRA	33 403	47 354	49 129	51 080	46 600
ADVANS-CI-CI	2 488	1 579	2 141	2 785	3 288
CAC	387	485	651	817	858
Autres SFD	8 067	7 487	10 453	9 309	8 001
Total	63 377	66 915	76 538	83 725	99 673

Montant des crédits distribués (en F CFA)

SFD	4T2014	1T2015	2T2015	3T2015	4T2015
UNACOOPEC-CI	5 483 527 377	3 620 969 077	5 970 104 296	8 067 269 605	10 120 305 772
RCMEC-CI	153 927 419	121 187 000	149 714 050	255 610 191	225 614 000
GES-CI	2 841 630 000	2 531 120 000	2 828 000 000	3 360 350 000	3 303 090 000
MICROCRED-CI	15 234 562 535	11 765 722 632	13 634 972 949	11 876 257 202	14 494 709 892
FIDRA	3 892 320 695	4 003 673 258	3 450 072 404	5 452 498 800	4 283 077 502
ADVANS-CI-CI	5 498 742 567	4 300 189 869	7 264 713 212	9 666 772 998	12 297 968 641
CAC	2 500 893 000	3 015 180 000	4 060 021 700	4 986 227 539	4 345 337 415
Autres SFD	6 399 581 700	3 445 287 680	4 457 107 258	4 244 257 892	4 740 211 575
Total SFD	42 005 185 293	32 803 329 516	41 814 705 869	47 909 244 2 27	53 810 314 797

Encours de crédits (en F CFA)

SFD	4T2014	1T2015	2T2015	3T2015	4T2015
UNACOOPEC-CI	31 750 409 997	30 850 268 846	35 775 938 594	37 511 236 809	40 612 108 608
RCMEC-CI	450 521 838	404 336 503	363 426 270	437 012 008	425 049 028
GES-CI	5 748 696 655	6 009 689 646	6 178 424 508	6 791 357 983	7 364 823 364
MICROCRED-CI	33 801 177 284	34 068 571 040	35 897 953 578	35 469 523 815	38 202 156 324
FIDRA	5 331 013 869	5 308 447 808	4 902 775 931	6 223 740 584	6 200 325 416
ADVANS-CI-CI	10 328 968 200	10 661 165 305	13 763 298 202	18 360 052 156	23 036 779 966
CAC	2 894 973 406	4 871 137 433	7 247 626 812	9 651 885 916	10 632 101 476
Autres SFD	10 375 808 491	11 423 067 726	12 237 521 215	13 373 069 917	14 439 854 667
Total	100 681 569 740	103 596 684 307	116 366 965 110	127 817 879 188	140 913 198 849

Portefeuille à risque à 30 jours (norme <5%)

SFD	4T2014	1T2015	2T2015	3T2015	4T2015
UNACOOPEC-CI	26,4%	26,5%	23,3%	22,0%	22,1%
RCMEC-CI	52,1%	48,3%	53,8%	47,7%	43,5%
GES-CI	4,0%	2,9%	5,7%	5,4%	6,8%
MICROCRED-CI	1,7%	2,6%	3,0%	9,4%	9,7%
FIDRA	0,1%	0,1%	0,2%	0,2%	0,2%
ADVANS-CI-CI	1,6%	2,5%	1,7%	1,5%	1,6%
CAC	0,0%	1,4%	1,1%	1,6%	2,4%
Autres SFD	11,1%	9,9%	10,1%	9,4%	6,4%
Tous les SFD	10,7%	10,5%	9,9%	10,9%	10,6%

Portefeuille à risque à 90 jours (norme <3%)

SFD	4T2014	1T2015	2T2015	3T2015	4T2015
UNACOOPEC-CI	20,8%	21,9%	22,5%	19,3%	18,9%
RCMEC-CI	28,2%	26,2%	30,7%	21,5%	15,2%
GES-CI	2,5%	2,2%	2,5%	2,7%	3,0%
MICROCRED-CI	1,1%	1,6%	3,0%	7,1%	8,6%
FIDRA	0,1%	0,1%	0,2%	0,1%	0,1%
ADVANS-CI-CI	0,6%	0,8%	1,1%	0,7%	0,7%
CAC	0,0%	0,0%	0,6%	1,0%	1,2%
Autres SFD	8,2%	7,7%	7,7%	7,9%	6,2%
Tous les SFD	8,1%	8,2%	9,1%	8,9%	8,8%

Portefeuille à risque à 180 jours (norme <2%)

SFD	4T2014	1T2015	2T2015	3T2015	4T2015
UNACOOPEC-CI	15,3%	17,0%	15,0%	19,3%	16,4%
RCMEC-CI	24,9%	22,5%	23,0%	18,3%	11,9%
GES-CI	1,3%	1,8%	1,9%	1,9%	1,7%
MICROCRED-CI	0,0%	0,0%	0,0%	4,5%	2,9%
FIDRA	0,1%	0,1%	0,1%	0,1%	0,1%
ADVANS-CI-CI	0,0%	0,0%	0,0%	0,0%	0,0%
CAC	0,0%	0,0%	0,0%	0,1%	0,6%
Autres SFD	5,4%	5,2%	4,1%	6,0%	4,0%
Tous les SFD	5,6%	5,8%	5,2%	7,7%	6,1%

Total des actifs nets par SFD (en F CFA)

SFD	4T2014	1T2015	2T2015	3T2015	4T2015
UNACOOPEC-CI	76 091 308 555	69 374 081 389	81 396 413 235	79 664 880 636	88 796 594 976
RCMEC-CI	2 403 098 070	2 478 664 416	2 818 031 797	2 799 929 836	3 525 473 740
GES-CI	9 387 905 115	9 468 949 236	9 754 494 988	10 275 631 545	11 442 598 329
MICROCRED-CI	38 848 426 934	39 549 897 707	40 877 062 760	41 590 596 104	43 355 189 948
FIDRA	14 661 923 711	12 411 453 636	16 331 716 969	15 816 237 464	18 139 928 254
ADVANS-CI-CI	13 656 242 917	14 507 200 120	15 757 745 061	21 729 670 389	26 352 777 914
CAC	4 141 083 360	5 663 714 578	9 207 069 759	11 612 639 386	14 409 869 077
Autres SFD	19 321 850 471	18 751 107 832	20 238 020 579	21 830 558 954	25 516 039 577
Total	178 511 839 133	172 205 068 914	196 380 555 148	205 320 144 314	231 538 471 815

Fonds propres (en F CFA)

SFD	4T2014	1T2015	2T2015	3T2015	4T2015
UNACOOPEC-CI	-18 832 154 966	-18 965 005 275	-20 314 552 778	-22 148 821 956	-21 931 722 695
RCMEC-CI	-3 240 916 915	-3 220 399 590	-3 212 009 709	-3 190 739 906	-3 868 762 679
GES-CI	2 342 143 179	2 492 184 846	2 548 761 211	2 925 551 755	3 176 594 804
MICROCRED-CI	6 245 149 684	6 687 858 826	6 915 071 856	7 286 882 038	7 277 996 332
FIDRA	2 806 301 579	2 938 193 186	3 160 545 866	3 462 624 782	3 807 063 881
ADVANS-CI-CI	2 466 094 569	2 321 118 452	2 397 505 608	2 500 442 245	4 063 555 443
CAC	372 206 829	371 456 700	862 318 261	1 047 066 837	1 249 002 298
Autres SFD	4 586 050 110	3 254 600 228	3 856 584 778	1 762 436 181	4 163 280 316
Total SFD	-3 255 125 931	-4 119 992 627	-3 785 774 907	-6 354 558 023	-2 062 992 300